

FETHİYE BELEDİYE FEN LİSESİ

**Kız ve Erkek Öğrenci Pansiyonu
El Kitabı**

2022-2023

www.fethiyefenlisesi.meb.k12.tr

I. İLETİSİM

Telefon Numaraları:

Okul :(252) 613 46 46

Faks: (252) 613 44 43

*** Pansiyonla ilgili fakslarınızı da okul faks numarasına gönderiniz.**

Kız ve Erkek Pansiyonu Öğrenci İşlerinden Sorumlu Müdür Yardımcısı:

Hava Bulut ÖZMEN

Almanca Öğretmeni

II. YATILI BÖLÜM TAKVİMİ *

PANSİYONUN KAPALI OLACAĞI TARİHLER:

Seyahat edecek öğrencilerin biletlerinin önceden ayrılması/alınması gerektiğinden, bu tarihleri dikkatinize sunarız.

Hiçbir öğrenci yolculuk sebebiyle derslerden izinli sayılamaz.

BİRİNCİ DÖNEM

Pansiyon **11 Eylül 2022 Pazar günü saat 15.00'ten, 20 Ocak 2023 Cuma (Yarı Yıl Tatilinin başlangıcı) saat 16.00'ya kadar açık olacaktır.**

Pansiyonun kapalı olacağı tarihler:

1. Ara tatil 11 kasım - 20 kasım arası

Pansiyonun açık olacağı Milli Bayramlar ve Önemli Günler:

1. 29 Ekim 2021 Cuma : Cumhuriyet Bayramı
2. 1 Ocak 2022 Cumartesi: Yılbaşı Tatili

İKİNCİ DÖNEM

Pansiyon **05 Şubat 2023 Pazar günü saat 16.00' dan, 16 Haziran 2023 Cuma saat 16.00' ya kadar açıktır.**

Pansiyonun kapalı olacağı tarihler:

2. Ara tatil 14 nisan - 23 nisan arası

Pansiyonun açık olacağı Milli Bayramlar ve Önemli Günler:

1. 23 Nisan 2022 Pazar : Ulusal Egemenlik ve Çocuk Bayramı
2. 1 Mayıs 2022 Pazartesi : Emek ve Dayanışma Günü
3. 19 Mayıs 2022 Cuma : 19 Mayıs Atatürk'ü Anma Gençlik ve Spor Bayramı

****Milli Eğitim Bakanlığının eğitim ve öğretim yılı takviminde herhangi bir değişiklik yapması durumunda, yukarıdaki tarihlerde ortaya çıkabilecek değişiklikler velilere bildirilecektir.***

III. YATILI ÖĞRENCİLERİN YANLARINDA GETİRMESİ GEREKEN MALZEME LİSTESİ

Her öğrenciye okul tarafından bir ranza, bir yaylı yatak ve bir dolap verilir.

Öğrencilerin yanlarında getirmesi gereken malzemeler aşağıda belirtilmiştir.

Yastık kılıfı * 2 **Erkekler** için düz açık mavi, bej, yeşil renkler.

Kızlar için düz açık pembe, eflatun, sarı yeşil renkler.

Nevresim * 2 **Erkekler** için düz açık mavi, bej, yeşil renkler.

Kızlar için düz açık pembe, eflatun, sarı yeşil renkler.

Kenarları Lastikli Çarşaf * 2 **Erkekler** için düz acık mavi, bej, yeşil renkler.
Kızlar için düz açık pembe, eflatun, sarı yeşil renkler.

Çamaşır torbası (ağız büzmeli) * 1

(*) üzerinde isim yazılı/işlenmiş olmalıdır.

Pijama veya gecelik 2

Bornoz ve/veya havlu 1

El havlusu 2

Oda terliği (yumuşak tabanlı) 1 çift

Banyo terliği (kaymaz tabanlı) 1 çift

Okul kurallarına ve mevsimine uygun kıyafetler ve ayakkabılar

Kişisel temizlik malzemeleri (Diş ve sac fırçaları, diş macunu, tırnak makası vb.)

Yeteri kadar elbise askısı (5 tane yeterlidir)

Sac kurutma makinesi (isteğe bağlı)

Varsa, düzenli olarak kullanması gereken ilaçlar **Doktor Raporu ile beraber**

IV. KURALLAR ve GUNLUK YAŞAM

OKUL BAHÇESİNİN KULLANIMI:

Serbest saatlerde taşıt yollarında, okul pansiyonu bahçesinin dışındaki alanlarda dolaşılmamalıdır. Hava karardıktan sonra, güvenlik açısından tüm öğrenciler binalara yakın ışıklandırılmış alanlarda veya bina içeride bulunmalıdırlar.

ODALARIN BAKIMI:

Her öğrenci, odasının temizlik ve düzeninden kendisi sorumludur. Okul malına verilecek herhangi bir zarar derhal rapor edilir ve zarardan sorumlu olan kişiye tamir masrafı ödetilir. Bilerek ve isteyerek zarar vermiş olanlar yatılıdan uzaklaştırılır.

Odalarda bozulmayacak meyve ve paketlenmiş ürünlerin (bisküvi vb.) dışında **yemek bulundurulamaz, yemek pişirilemez.**

Dolaplar kolayca çıkarılabilecek resimlerle süslenebilir, fakat duvarlara hiçbir şey asılmamalı ve yapıştırılmamalıdır.

Öğrenci kendi odası ve yatağı dışında başka bir oda ve yatakta yatamaz.

Her öğrenci dolap anahtarını korumakla yükümlüdür. Anahtarı kaybeden yenisini yaptıracaktır.

Dolaplar aralıklı olarak pansiyon yetkililerince kontrol edilir.

ZİYARETCİLER:

Önceden pansiyon yöneticisinden izin alan ziyaretçilerin (**veliiler dâhil**) pansiyona giriş saatleri normal olarak okul sonrasında 16.00 – 17.30; hafta sonu ve tatil günleri ziyaret saatleri 10.00 – 18.00 arasındadır. Veliler yanlarında Nüfus Cüzdanlarını veya ehliyetlerini getirerek kimliklerini ispat etmelidir. Nüfus Cüzdanları veya ehliyetleri olmayan ziyaretçiler için öğrenciler pansiyon yöneticisi ile görüşerek önceden izin almalı ve ziyaretçilerin gelişi belletici/nöbetçi öğretmenlere de bildirilmelidir.

Olağanüstü durumlar ve eşya taşımak amacı dışında ziyaretçiler (veliiler dâhil) pansiyon katlarına giremez.

Pandemi sürecinde ziyaretçi kabulü yasaktır.

TELEFONLAR ve KİŞİSEL BİLGİSAYARLAR:

1) Cep telefonları:

Cep telefonu, akıllı telefon ve/veya avuç içi elektronik aygıtı olan öğrenciler, bunları kullanırken derslerini aksatmamalı ve başkalarını rahatsız etmemelidirler. Öğrenciler aksam saat **19.00 – 21.30** arası (bu saatler etüt saati olarak belirlenmiş olup ileride değiştirilebilir) **telefon görüşmesi yapamaz.** (Etüt saatlerinde telefonlar yatakhane bırakılmalıdır).

Cep telefonları saat 23.30 da belletmenlere teslim edilir ve saat 07.30 belletmenlerden teslim alınır.

Bu kurallara uyulmaması durumunda önce uyarıda bulunulur, tekrarlanırsa telefona veya elektronik ağıta en az bir hafta süreli el konulur ve devamında ise o dönem ya da yıl süresince telefon kullanımının engellenmesi zorunlu olur.

Cihazların sorumluluğu kesinlikle sahibine aittir ve Okul ve Pansiyon Yönetimi bunlardan sorumlu tutulamaz.

2) Kişisel Taşınabilir Bilgisayarlar (Laptop vb.):

Eğer öğrenci sahipse kişisel taşınabilir bilgisayarların pansiyonda (*hafta içi saat 18.00'den sonra ve hafta sonları*) kullanılabilmesi için velinin bunların kullanımını içeren sözleşmeyi imzalaması, okul idaresinden izin alınması ve sözleşme şartlarına uyulması zorunludur.

Öğrenciler bilgisayarlarını okula getirirken sözleşmeyi de birlikte getirmelidir ve sözleşmedeki maddelere kesinlikle uymalıdır. Aksi takdirde bu haklarını kaybedeceklerdir.

Bilgisayarlar aralıklı olarak bilgisayar formatörü öğretmence kontrol edilir. Öğrenci dizüstü bilgisayarı sözleşme şartlarına aykırı yazılım içerdiği ve kullanıldığı belirlenirse dizüstü bilgisayarı kullanım hakkı o sene için kaybedilebilir.

OKUL VE PANSİYONDAN ÇIKIS:

Öğrenciler ders saatleri dışında Öğretmenler Kurulunca belirlenecek olan günlerde okuldan çıkabilirler, ancak aşağıdaki kurallara uymaları zorunludur.

1) Gündüz Saatleri

Pansiyondan evci veya carsı izinleri için ayrılmak isteyen öğrenciler önce **pansiyon çıkış Defterine** hangi saatte ayrılacaklarını ve nereye gideceklerini yazmalıdırlar. Dönüşlerinde ise belletici öğretmen mutlaka ziyaret edilmeli, geri gelindiği yazılı olarak bildirilmelidir. **Her öğrenci kendi adını yazmalı ve imzalamalıdır.** Gerektiği şekilde kayıt yapmamak ya da yanlış bilgi vermek, başkasının yerine kayıt yapmak, okunaklı yazmamak disiplin işlemine gerekçe oluşturur.

2) Saat Sınırlamaları

Süreler Öğretmenler Kurulunda alınacak karar sonrası bildirilecektir. Genel kural olarak, "hafta içi" Pazartesi-Cuma arası bir gün "çarşı izin günü" Cumartesi ve Pazar ise iki gün "çarşı izin günü" olarak kabul edilir.

3) Özel Durumlar

Eğer bir öğrencinin pansiyondan belirtilen kuralların dışında ayrılmasını gerektirecek bir durum olursa, öğrencinin velisi en geç bir gün önce, yazılı olarak, Pansiyondan Sorumlu Müdür Yardımcısına başvurmalıdır. Eğer öğrenci tahmin ettiğiinden daha geç bir saatte pansiyona dönmek zorunda kalırsa belletici/nöbetçi öğretmene telefonla ulaşmalı ve görevli kişilere bilgi verilmesini sağlamalıdır. İzinsiz olarak kurallarda belirtilen saatten daha geç bir saatte pansiyona dönülmesi, disiplin işlemiyle sonuçlanır. Okulun düzenlediği herhangi bir etkinlik nedeniyle normal saatten daha geç dönecek olan öğrenciler, gerekli formu doldurarak önceden Pansiyondan Sorumlu Müdür Yardımcısına vermek zorundadır.

Ders saatleri içinde olağanüstü durumlarda okuldan ayrılmaları gereken yatılı öğrenciler, gündüzlü öğrenciler için geçerli olan kurallara uyarlar.

4) Pansiyon Dışında Geceleme (Evcil İzni)

Hafta içi pansiyon dışında geceleme izni ancak çok özel koşullarda, özel istek üzerine verilir.

Pansiyonda kalan öğrencilerin geceyi pansiyon dışında geçirebilmeleri için velilerinin yazılı izni

(veli faks ile bu isteğini bildirmeli ve hemen ardından telefon ile aramalıdır.) dışında, pansiyondan sorumlu Müdür Yardımcısının onayı gerekir. Hafta içi Pansiyondan **özel çıkış izni** alan öğrenciler en geç 17.00'de pansiyondan ayrılmış olmalıdır.

Hafta sonunda pansiyon dışında geceleme için velinin okula kayıt sırasındaki bildirimini yanı sıra, en geç o hafta Perşembe günü akşamı pansiyondan sorumlu Müdür Yardımcısına ulaşılmalıdır. İzin isteği pansiyon yöneticisince kabul edildikten sonra işlerlik kazanır. Ayrıca veli bizzat gelerek (saat 16.30'dan önce) öğrenciyi alabilir. Her durumda öğrenci çıkarken Pansiyondan Sorumlu Müdür Yardımcısını görmeli ve durumu bildirmelidir.

Yatılı öğrenciler en geç pazar akşamı saat 18.30'da pansiyonda olmalıdır.(Özel durumlarda Pazartesi saat 08:00 olabilir)

HAFTA SONU VE TATİL GÜNLERİNDE PANSİYONDA KALMAK:

- 1) Hafta sonları, yarıyıl tatili, bayramlar ve okulun kapanış saati olan Cuma günü saat 17.00'de ***Evcil çıkmak isteyen*** tüm yatılı öğrenciler pansiyondan ayrılmış olmalıdır. Tatillerden önceki son gün, tüm yatılılar en geç saat 16.30'dan önce pansiyonu terk etmelidir. Öğrenciler pazar günü veya tatilin son gününde pansiyona en geç saat 18.30'da dönmüş olmalıdır.
- 2) Evcil çıkan öğrenci bir zorunluluk nedeniyle zamanında pansiyona dönemeyecekse en kısa zamanda pansiyon yöneticilerine bilgi verilmelidir.

İZİN FORMLARI

Pansiyon yöneticileri veli izni için gereken formları (örneğin seçmeli ders tercihi formu, kitap siparişi form vb.) imzalayamaz. Veliler bu formları öğrencileri aracılığı ile alıp imzalayarak okula fakslayabilirler. Fakslanması halinde orijinali de derhal postaya veya kargoya verilmeli ya da elden teslim edilmelidir.

Yatılı öğrencilerin günübirlik okul gezilerine katılmaları için okul yöneticileri izin verir. Öğrenciler velilerine gezi hakkında bilgi vermekten kendileri sorumludur.

DAVRANIS KURALLARI

Belediye Fen Lisesi pansiyon yatılı öğrencilerinin her zaman uygun davranış sergilemeleri, gerek pansiyon içinde gerekse okul dışında doğru kararlar vermeleri beklenir. Veli Öğrenci El Kitabında bulunan "Belediye Fen Lisesi Öğrencilerinden Beklenen Davranışlar ve Hedefler" tüm okulda olduğu gibi pansiyon yaşamında da geçerlidir.

DİSİPLİN İŞLEMİ GEREKTİRECEK VE NİTELİĞİNE GÖRE KINAMA, KISA SURELİ UZAKLAŞTIRMA, TASDİKNAME İLE UZAKLAŞTIRMA VE ÖRGÜN EĞİTİM DISINA ÇIKARMA İLE SONUCLANABİLECEK DAVRANISLAR:

1. Disiplin yönetmeliğinde, bu durumlar ile ilgili okul ve pansiyon kurallarında belirtilen diğer davranışların yanı sıra;
 2. Kumar, para ile oynanan tüm oyunlar;
 3. Pansiyonda sigara içmek veya tütün bulundurmak;
 4. Bağımlılık yapan maddeleri içmek veya bulundurmak; [*Öğrencilerin ruh ve beden sağlığını öncelikli görevi sayan okulumuz, onların bu konuda olası hatalarını engellemek için bağımlılık yapan maddelerin muayenesini yaptırmayı isteme hakkına sahiptir.*]
 5. Kurallara uymadan pansiyondan ayrılmak;
 6. Pansiyon belletici öğretmenlerine, görevlilerine karşı gelmek, kaba ve saygısız davranışta bulunmak;
 7. Hırsızlık yapmak, yaptırmak veya yapılmasına yardımcı olmak; [*yanlış anlamalara sebep vermemek için bir şeyi ödünç almadan önce izin istemek çok önemlidir.*]
 8. Dürüst olmayan tutum; [*Her sağlıklı toplum güven üzerine kurulur ve gerek sözlü olarak gerekse davranışlarla, bu güveni sarsacak davranışta bulunmak önemli bir hatadır.*]
 9. Pansiyon dışındayken, okul hakkında olumsuz izlenimler bırakabilecek davranışlar.
- Karşılık buldukları cezalar ile cezalandırılırlar

Pansiyon İçi Yaptırıma Sebep Olabilecek Davranışlar:

1. Gereksiz gürültü yapma, geç kalma, geç yatma, düzensizlik ve yukarıda belirtilen kuralların ihlali.
2. Pansiyondan Sorumlu Mudur Yardımcısı tarafından onaylanan ve geliri bir sosyal hizmet projesine bırakılan etkinlikler dışındaki diğer alım ve satım işleri.
3. Bu davranışların düzelmeksizin tekrarlanır hale gelmesi durumunda öğrenci, Pansiyondan Sorumlu Müdür Yardımcısının, Okul Yönetimine rapor edilir. Bu durumda pansiyondan süreli veya süresiz uzaklaştırmaya kadar varan yaptırımlar uygulanabilir.

HAFTA İÇİ GÜNLÜK PROGRAM (PAZARTESİ-CUMA)

SAAT ETKİNLİK

07.00 Uyandırma

07.05 Yataktan kalkma

07.05–07.20 Kişisel Temizlik - Giyinme

07.20–08.00 Kahvaltı

08.00–08.10 Okul için Hazırlanma -Pansiyondan Ayrılış - Pansiyon kilitlenir

08.10-08.15 Okul Bahçesinde Sıralanma

08.20–12.20 Okul Dersleri (Öğleden Önce)

12.20–13.20 Öğle Yemeği

13.05-15.45 Okul Dersleri (Öğleden Sonra)

15.55–18.40 Çarşı İzni (Çarşı İzni günleri daha sonra ilan edilecektir.)

15.45 -18.00 Serbest zaman (Çarşı İzni günleri hariç)

17.30–18.45 Aksam yemeği

18.50–19.00 Yoklama

19.00–20.00 1. Etüt

20.10–21.15 2. Etüt

21.20-21.35 Ara Öğün

21.35–21.55 Serbest Zaman (yatakhaneler bölgesindeki ışıklandırılmış açık alanlar kullanılabilir)

22.00 yatakhaneye giriş

22.05-23.00 *Bireysel* 4. Etüt ya da Okuma Zamanı

23.00 Yatmaya Hazırlık

23.30 Herkes yatar, ışıklar söner.

HAFTA SONU GÜNLÜK PROGRAM

SAAT ETKİNLİK

08.00 Yataktan Kalkma

08.00–10.00 Kahvaltı

10.00–12.00 Serbest Zaman Çarşı İzni

12.00–13.00 Öğle yemeği

13.00–19.00 Çarşı İzni (Çarşı İzni günleri daha sonra ilan edilecektir.)

19.30 Pansiyona Dönüş (Cuma ve Cumartesi)

18.40 Pansiyona Dönüş (pazar)

17.30–18.30 Aksam yemeği

19.00-22.00 Serbest Zaman (yatakhaneler bölgesindeki ışıklandırılmış açık alanlar kullanılabilir)

22.00 yatakhaneye giriş

24.00 Herkes yatar (Yatma Saati Pazar günleri 23.30 'dur.)

Pazar günü tüm öğrenciler en geç saat 18.40'da pansiyona dönmüş olmalıdır.

(Belirtilen dönüş saatleri kış saati uygulaması döneminde 30 dakika geri alınır.)

SAĞLIK

Pansiyonlu öğrencilerimiz için **sağlık sigortası mecburidir**. Sağlık sigortası olan öğrenciler bu belgelerini (Sağlık Karneleri) yanlarında bulundurmamalıdır.
Pansiyon öğrencilerinin Aile Hekimi Fethiye'ye taşınmalıdır.

REVİR

Revir haftanın 7 günü 24 saat açıktır. Revir olarak ilk yardım donanımına sahiptir. Daha ileri tetkik ve tedavi gereken durumlarda hasta öğrencimiz mutlaka sağlık merkezine sevk edilir.

Öğrencilerin sağlık bilgilerinin revire iletilmesi: öğrencilerimizin kayıtlar sırasında tüm sağlık bilgilerinin tam ve eksiksiz bir şekilde revire teslim edilecek formlarda belirtilmesi büyük önem taşır. Sene içinde geçirilen hastalıklar, operasyonlar ve kendi hekimleri tarafından başlatılan tedavilerin ivedilikle bildirilmesi gereklidir. Ders yılı içinde her bir uygulama ve asi için velilerimiz bilgilendirilir. Veliler Milli Eğitim Bakanlığı bünyesinde yapılacak tüm kampanyalardan öğrencilerini yararlandırırlar. Okulumuzun Beslenme Dostu Okul olması dolayısıyla ders yılı başında ve 2. dönem başında olmak üzere 2 kez boy ve kiloları ölçülerek genel gelişimleri takip edilir.

Revirde müşahede kuralları:

1. Yatılı bir öğrenci ders günü süresince okuldaki revirde kalırsa, saat 16.00'ya kadar beklemek zorundadır. Öğrenci saat 16.00'da revirden ayrılarak **pansiyonda ki yatağına çıkabilir**. Pansiyonda revir yoktur
2. Revirde müşahede ancak hasta öğrenci için geçerlidir, öğrenci sadece uyumak amacıyla revire başvurmamalıdır.
3. Revire tüm günü kapsayacak şekilde bir yatış yapıldığında pansiyon yöneticileri ve öğrencilerin aileleri bilgilendirilir.
4. Öğrencin bulaşıcı bir hastalığı olması halinde (kabakulak, suçiçeği vb.) bulaşıcılık geçene ve sağaltım tamamlanana kadar öğrenci kendi evinde kalmalıdır.

İLAÇLAR

Öğrenciler ne amaçla olursa olsun dolaplarında, çantalarında, bavullarında ilaç bulunduramazlar, tüm ilaçlar revirde muhafaza edilir, her yatılı öğrenciye özel bir kutu ayrılır. Reçetesiz satılmayan ilaçlar doktor reçetesiyle birlikte getirilmelidir.

Öğrenciler yetkili bir doktorun önermediği ilaçları almamalıdır. Hafta sonunu evinde geçiren öğrenci yeni bir ilaçla pansiyona dönerse, ilacı ve reçeteyi derhal revire götürmelidir. Öğrencilerin yeni ilaçları "Revir İlaç Teslim Formu" doldurularak teslim alınır. Pansiyonda öğrencilerin tablet veya şurup şeklinde ilaç bulundurmaması kuralının takibi pansiyon yöneticileri tarafından gerçekleştirilir. Bunun dışında yüzeysel olarak kullanılan krem veya sprey (boğaz, burun) tarzındaki kimyasal maddeler bulundurulabilir.

HASTANEDE BAKIM

Çocuğunuzun hastaneye kaldırılması gerekirse:

_ Acil olmayan durumlarda velisi aranarak öğrenci ile birlikte hastaneye gitmesi istenir veya durumdan haberdar edilir.

_ Acil durumlarda öğrenci derhal pansiyon görevlilerinden veya idarecilerden birinin refakatinde Fethiye Devlet Hastanesine götürülür ve velisine haber verilir.

Okulun ödemek durumunda kalabileceği masraflar bilahare veli tarafından karşılanır.
Hastane dönüşü taksit masrafı veliden tahsil edilir.

ÖĞRENCİNİN OKUL DISINDA RAHATSIZLANMASI

Öğrenci okul dışındayken acil tıbbi müdahale yapılması gerekirse, hemen pansiyon idaresine telefon edip bilgi vermelidir. Böyle bir durumda pansiyon görevlilerinden biri, öğrencinin tedavi gördüğü hastaneye gider, velisi hastaneye gelince öğrenciyi teslim aldığına dair imza verir.

GÜVENLİK

Öğrenciler eşyalarından ve paralarından kendileri sorumludur. Değerli eşyalar kilit altında tutulmalıdır, bu nedenle öğrencilerin ders yılı basında dolap anahtarı teslim edilir. Ancak öğrenciler pansiyona maddi değeri yüksek herhangi bir eşya getirmemelidir. Herhangi bir eşya veya malın kaybı durumunda derhal İdareye bilgi verilmelidir.

Kilitli dolaplar: her öğrenciye odalarda birer kilitli dolap tahsis edilmiştir, değerli eşyalarını ve paralarını bu dolapta saklamaları gerekir. **Kilitlenmeyen eşyanın kaybindan okul sorumlu değildir.** Yüklü miktardaki para Okul İdaresine teslim edilmelidir.

CAN GÜVENLİĞİ

Acil durumlarda pansiyonların boşaltılması için bir kaç kez tatbikat yapılacaktır. Okuldaki herkesin acil bir duruma hazırlıklı olabilmesi amacıyla bu tatbikatlar ciddiye alınmalıdır.

YATILI ETKİNLİKLERİ

Yatılı etkinlikleri programının amacı, yatılı öğrencilere spor, tiyatro, konser, diğer etkinliklere katılım olanağı sunmaktır.

Yatılı etkinlikleri programı gerek okul içinde, gerekse dışındaki etkinlikleri kapsar.

Okulda sohbetler, toplantılar düzenlenebilir. Okul dışındaki etkinlikler arasında basketbol, voleybol, futbol ya da Futsal maçları, Fethiye’de düzenlenecek konserler sayılabilir. Tüm etkinliklere Fethiye Fen Lisesi öğretmenleri, görevlileri refakat eder; bu etkinliklerin gerçekleştirilebilmesi için önceden Milli Eğitim Müdürlüğünün izni alınır.

Öğrencilerin katılmak istedikleri etkinliklerle ilgili kendi önerileri de değerlendirilir.

PANSİYON BİRLİĞİ

Okulun ilk haftasında pansiyon öğrencileri pansiyon birliğinde görev almak üzere her sınıf seviyesinden bir temsilci seçecektir. Bu grup yatılı hayatını kolaylaştırmak ve güzelleştirmek için İdare ile yakın işbirliği içinde çalışır.

ODA DAĞILIMLARI

Öğrencilerinin oda dağılımı, öğrencilerin istekleri de göz önünde tutularak Pansiyon İdaresince yapılır.

YEMEKLER

Haftanın 7 günü açık büfe kahvaltı, öğle yemeği, akşam yemeği ve ara öğün verilir.

Pansiyonlardan birer öğrenci temsilcisi her hafta İdare ile toplantı yaparak mevsimine ve temin edilebilme şartlarına göre menüleri görüşür. Öğrenciler yemekler hakkındaki önerilerini temsilciler aracılığıyla iletebilirler.

Hafif yiyecekler

Okul kantini hafta içi her gün 08.00–17.00 arası açıktır.

Odalarda kesinlikle yiyecek-içecek maddesi bulundurulamaz.

TEMİZLİK

Öğrenciler odalarını düzenli tutmalıdır. Odalar, tuvaletler ve banyolar her gün pansiyon görevlileri tarafından temizlenir.

CAMASIR

Öğrencilerin kendi çamaşırlarını yıkayıp ütüleyebilmeleri için pansiyonda çamaşır makinesi ve ütüler ile ütü masaları mevcuttur.

PARA HAVALAESİ VE BANKA OTOMATLARI (ATM)

Öğrenciler posta havalesinin yanı sıra Fethiye İlçe Merkezinde bulunan Akbank, İş Bankası, T.C Ziraat Bankası, Yapı ve Kredi Bankası Denizbank v.s. ATM 'lerini **ÇARŞI İZİNLERİNDE** kullanabilirler.

PANSİYON ÖĞRENCİ BASKANI

Pansiyon öğrenci başkanı, pansiyonda kalan bütün öğrencilerin temsilcisidir.

Eğitim ve öğretim yılı basında gizli oyla pansiyonda kalan öğrenciler tarafından seçilir.

Nöbetçi öğretmenlerin en yakın yardımcısıdır.

Oda başkanların görevlerini gereği gibi yapmalarında yol gösterir, öncelik eder.

Etüt, yemekhane yoklamasında ve banyo işlerinde nöbetçi öğretmene yardımcı olur.

Öğrencilerin pansiyon iç yönergesine göre hareket etmelerini sağlar. Pansiyon demirbaş eşyasının korunması ve amacı doğrultusunda kullanılması için öğrencileri uyarır ve örnek olur.

Yatakhanelerin düzenli bulundurulması ve kullanılması için yatakhane başkanlarını denetler.

Öğrencilerin isteklerini nöbetçi öğretmen ve pansiyon müdür yardımcısına iletir.

ODA BASKANLARI

Odada kalan öğrenciler tarafından seçilir.

Pansiyon öğrenci başkanının yardımcısıdır.

Yatakhanelerin temiz ve düzenli bulundurulması için öğrencileri uyarır.

Yatakhanedeki öğrencilerin sessiz olmalarını sağlar ve başka yatakhanelerden öğrencilerin girmelerini önler.

Öğrencilerin ayak ve çorap temizliklerini kontrol eder ve bu temizliğin yapılmasını sağlar.

Yatakhane içerisinde gelişi güzel asılmış ve konmuş (havlu, çanta, çorap, kitap, iç çamaşırı, vb.) eşyaların ilgili yerlere konmasını sağlar.

NÖBET İSLERİNİN DÜZENLENMESİ

Yurt nöbeti iki grupta yapılır

1-Nöbetçi öğretmen nöbeti,

2-Nöbetçi öğrenci nöbeti (temizlik, yemekhane)

1-Nöbetçi Öğretmen Nöbeti

Nöbetçi öğretmenlerin nöbet saati 08.00'da baslar, ertesi gün saat 08.00'da biter.

Nöbet bir önceki nöbetçi öğretmenden pansiyonun tümü kontrol edilerek teslim alınır ve durum nöbet defterine yazılır.

Ders bitiminde yatakhaneleri açarlar.

Serbest saatte öğrencileri ve odaları denetlerler.

Etüt saatinde odalarda ve etüt salonunda çalışmaya elverişli bir ortamın oluşmasını sağlarlar.

Yatma saatinde öğrencilerin yatmasını sağlarlar.

07:00'de öğrencileri uyandırır ve en geç 08:10'de yatakhanelerin boşaltılmasını sağlarlar.

Yatılı öğrencilerin sabah kahvaltıdan sonra derslere, akşam yemeğinden sonra etütlere zamanında gitmelerini sağlarlar.

Yoklama defterine yoklamaları yazarlar.

Hastalanan öğrenciyi ilgilenir durumu Yatılı Bölüm Müdür Yardımcısına bildirirler. Hastaneye gidilmesi gerektiği durumda yatılı öğrencilere refakat ederler.

Öğrenciler yatakhaneleri boşalttıktan sonra odaları denetlerler.

Evci/Çarşıya çıkan öğrencilerin geri dönüşlerini kontrol ederler.

Nöbetçi öğretmen, pansiyon yönetmeliğinde belirtilen görevlerini yerine getirir.

2-Nöbetçi Öğrenci Nöbeti

Nöbetçi öğrenciler akşam yemeğinin dağıtımında ve yemek sonrası yemekhanenin temizliği ile çöplerin atılmasında yardımcı olurlar

COVID-19

COVID-19'un ana bulaşma yolu virüsü taşıyan kişiden konuşma, öksürme ve hapşırma sırasında ortaya çıkan damlacıklardır. Damlacıklarla kirlenen yüzeylerle temas eden ellerin ağız, burun ya da gözlere dokunulması ile de hastalık bulaşabilir.

COVID-19 bulaşma riski pansiyonlar gibi toplu yaşam alanlarında oldukça yüksektir. Pansiyonlarda enfeksiyon riskini azaltmak için COVID-19'dan korunma ve kontrol önlemlerine pansiyon çalışanlarının ve öğrencilerin dikkat etmesi zorunludur. Pansiyonlarda kalan öğrencilerin kayıtlarının iyi tutulabilmesi için düzenli ateş ölçümlerinin yapılması gerekmektedir. Kendini rahatsız hissedenden öğrenci bunu hemen belletmenlere bildirmekle yükümlüdür. Olgu çıkması durumunda temaslıların bulunup, yayılmanın kontrolü açısından bu son derece önemlidir.

» Okul yönetimi tarafından belirlenen aralıklarla gün içinde pansiyonda çalışanların ve öğrencilerin ateş kontrolleri ve semptom kontrolleri yapılacaktır. Ateş ölçen personel tıbbi maskeye ek olarak yüz koruyucu kullanmalıdır.

Olası Vaka Durumunda

» Ateşi 38 oC'dan yüksek olanlarla öksürük, burun akıntısı, solunum sıkıntısı gibi belirtileri olan / gelişen, COVID-19 tanısı alan veya temaslı olanlar diğer öğrencilerden ivedilikle ayrılıp tıbbi maske takılarak COVID-19 yönünden değerlendirilmek üzere sağlık kurumuna yönlendirilmelidir.

» Kişi ile aynı odayı paylaşanların cerrahi (tıbbi) maske takması sağlanarak pansiyonda barınan diğer öğrencilerden izole edilmelidir.

Uyulması gereken kurallar

» Pansiyonlara ziyaretçi kabul edilmeyecektir. Olağan üstü durumlarda ise ziyaretçinin el hijyeni, sosyal mesafe ve maske kullanımı kurallarına uyması gerekmektedir.

» Pansiyona girişlerde eller dezenfekte edilmelidir.

» Pansiyonlarda bulunan tüm öğrenci ve çalışanlar maske takmalıdır.

» Sık sık eller su ve sabunla yıkanmalı veya el antiseptiği kullanılmalıdır.

» Ellerle yüz, göz, ağız ve buruna dokunulmamalıdır.

» Öğrencilerin pansiyon içi ortak kullanım alanlarında mümkün olduğu kadar kısa süre kalmalıdır.

» Pansiyonlarda, yatakhanelerde, lavabolarda, koridorlarda ve ortak yaşam alanlarında öğrencilerin birbirleriyle ve çalışanlarla aralarındaki sosyal mesafe en az 1 metre olmalıdır.

» Kullanılmış maskeler, diğer evsel atıklardan ayrı bunun için ayrılmış olan kapaklı, pedallı çöp kutularına atılmalıdır.

» Yemek öncesinde ve sonrasında ellerin bol su ve sabun ile en az 20 saniye boyunca yıkanmalı ve tek kullanımlık havlu ile ellerin kurulmalıdır.

» Su sebilleri, içecek makinesi gibi araçlar kullanılmamalı.

» Okuma ve çalışma salonlarında öğrencilerin su dışında içecek ve yiyecek tüketmesi yasaktır.

» Okuma ve çalışma salonlarında öğrenciler, birbirleriyle yapacakları kitap alışverişi, kaynak bulma, kitap arama gibi işlemler sırasında sosyal mesafeyi koruma konusunda dikkatli olmalıdırlar.

» Yatakhanelerde bulunan tekstil (nevresim, çarşaf, havlu vb.) ürünleri katlanarak boğçalanmalı, bu işlem sırasında toz ve partikül oluşumuna izin vermeyecek (çırpma ve silkeleme yapılmamalıdır) şekilde toplanmalıdır. Çarşaf ve havlu gibi tekstil ürünleri ise en az 60°C'da deterjan ile çamaşır makinesinde yıkanmalıdır.

» Pansiyonda kalan her öğrenci kişisel eşyalarını sadece kendisi kullanmalıdır.

» Mescide girerken maske takılmalı ve namaz esnasında da maske çıkarılmamalıdır.

» Vakit namazları bireysel kılınmalıdır. Mescit içerisinde kalabalık oluşturulmamalıdır.

» Abdest alırken ve namaz kılarken sosyal mesafeye (en az 1 metre) uyulmalıdır.

» Mescit içerisindeki Kur'an-ı Kerim dahil diğer kitaplar ortak kullanılmamalıdır.

» Seccade, takke, tespih vb kişiye özel olmalıdır.

» Pansiyon odalarının pencereleri açılarak düzenli bir şekilde sık sık havalandırılmalıdır.

CESİTLİ KONULAR

ULASIM

ŞEHİRLERARASI OTOBÜS

Okulumuz öğrencilerinin yolculuklarını yapabilmeleri için Fethiye’de bulunan seyahat acentelerinin telefon numaralarını kayıt etmeleri yararlı olacaktır.

DOLMUŞ

15 dakikalık aralıklarla Çatalarık dolmuşları vardır. Son dolmuşun kalkış saati yaz ve kış dönemlerinde değişir.

BELEDİYE OTOBÜSÜ

Okulumuza düzenli aralıklarla Belediye Otobüsleri çalışır.

ÖĞRENCİ TEMSİLCİLERİ

Öğrenciler Pansiyon Yönetimine katılabilmek, İdare ile öğrencilerin arsında daha sağlam bir diyalog kurulmasını sağlayabilmek amacıyla OĞRENCİ TEMSİLCİSİ seçerler. Bu öğrenciler pansiyondaki diğer öğrencilere örnek olmalı ve gerektiğinde pansiyon görevlilerine yardım etmelidir.

VELİLER

Her yatılı öğrencinin bir velisi olması zorunludur. Öğrenci velisi gerekli durumlarda okula gelmeli, istenmemekle beraber oluşabilecek olumsuz durumlarda ulaşabileceğimiz yakınlıkta olmalıdır.

AKRAN DANISMANLIĞI

Fethiye Belediye Fen Lisesi Kız ve Erkek Öğrenci Pansiyonunda yatılı kalan öğrenciler uyum sürecinin hızlanmasını sağlamak, gerektiğinde derslerinde yardımcı olmak amacıyla 10. 11. ve 12. sınıfların 9. sınıflara yardımcı olması gerektiğini bilirler. Bu uygulamanın özellikle 9. Sınıf öğrencilerine özellikle ilk aylarda yardımcı olacağına inanıyoruz, çünkü okula uyum konusunda yeni yatılı öğrencileri en iyi diğer yatılı öğrencilerin anlayacağını düşünüyoruz.

YAZ AYLARINDA DEPOLANACAK ESYALAR

Öğrenciler tüm eşyalarını, bavullarını ve diğer tüm malzemelerini yaz ve şubat tatiline çıkmadan önce almak zorundadırlar. Pansiyonda bırakılan hiçbir eşya ile ilgili sorumluluk kabul edilmez.

BİLGİLENDİRME AFİŞLERİ

İşlem Süresi: 20 - 30 saniye



Avucunuza ellerinizin tüm yüzeyine yetecek miktarda antiseptik maddeyi dökün;



Avuç içlerinizi karşılıklı ovalayın;



Bir elinizin içini diğer elinizin dışına gelecek şekilde birleştirin ve parmak aralarını ovalayın;



Avuç içlerinizi birleştirerek parmak aralarını ovalayın;



Avuç içleriniz birbirine bakacak şekilde parmaklarınızı ters yönde kenetleyin ve ovalayın;



Baş parmaklarınızı diğer elinizin avucuyla kavrayarak ovun;



Parmak uçlarınızı birleştirerek diğer elinizin avuç içinde ovalayın;



Kuruduktan sonra elleriniz artık temizdir.

DOĐRU MASKE KULLANIMI

GİYERKEN



Ellerinizi su ve sabun ile 20 saniye boyunca iyice temizleyin.



Maskeyi takarken sadece lastiklerinden tutun.



Üst taraftaki metal şeridi burun köprüsünün üzerinde sabitleyin.



Ağız ve çeneyi tam kapatacak, hava geçişine izin vermeyecek şekilde maskeyi genişletin.



Maskeyi kullandığınız sürece dış yüzüne kesinlikle dokunmayın.

İşlem Süresi: 20 saniye



0 Ellerinizi su ile ıslatın;



1 Tüm el yüzeyine yeterli miktarda avuç içine sabun dökün;



2 Avuç içlerini birbirine sürerek sabunu iyice köpürtün;

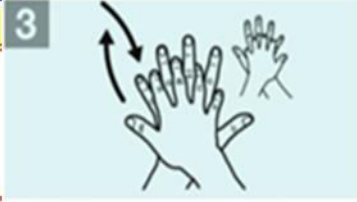

3 Bir elinizin içini diğer elinizin dışına gelecek şekilde birleştirin ve parmak aralarını ovalayın;

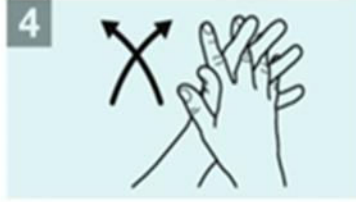

4 Avuç içlerinizi birleştirerek parmak aralarını ovalayın;

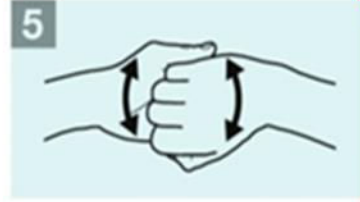

5 Avuç içleriniz birbirine bakacak şekilde parmaklarınızı birbirine kenetleyin ve ovalayın;



6 Baş parmaklarınızı diğer elinizin avucuyla kavrayarak ovun;



7 Parmak uçlarınızı birleştirerek diğer elinizin avuç içinde ovalayın;



8 Ellerinizi iyice durulayın;



9 Ellerinizi tek kullanımlık bir kağıt havlu ile kurulayın;



10 Kullandığınız kağıt havluyu musluğu kapatmak için kullanın;



11 Kurduktan sonra elleriniz artık temizdir.

